蓝石头静静躺在森林深处，渡过了一百年一千年一万年。它以为自己会永久待在这里，直到地老天荒。但是，一场漫天大火烧毁了森林，蓝石头被撞裂成两半，一半留在森林里，另一半被运往城市......至此蓝石头颠簸流离的命运再也了无终点，艺术家的手令蓝石头脱胎换骨，当蓝石头以精美觉伦的姿态呈于世人面前时，再多的赞美与礼颂都无法消褪蓝石头思念故土、思念另一半的渴望，那生生割离的痛楚无时无刻在针刺着它，当一个蓝色的气球飘过眼前时，强大的思念以排山倒海之势袭来，它瞬间崩毁。以后，蓝石头经过无数人的手，无数人的眷爱改变着蓝石头的外形，它被塑造成鱼、塑造成鸟，塑造成心形石......它静静着观看着沧海桑田、岁月变迁。无论怎样的钟爱与呵护都无法迁移蓝石头思念故土的心结，它唯有一次次地自我裂变、自我毁灭以寻求归乡的契机，然而故乡却离它越来越遥远。终于最后一次排山倒海的思念奔袭而来的时候，蓝石头终于化成了一粒粒的沙尘，随着风儿飘向那梦徊千转的家乡......

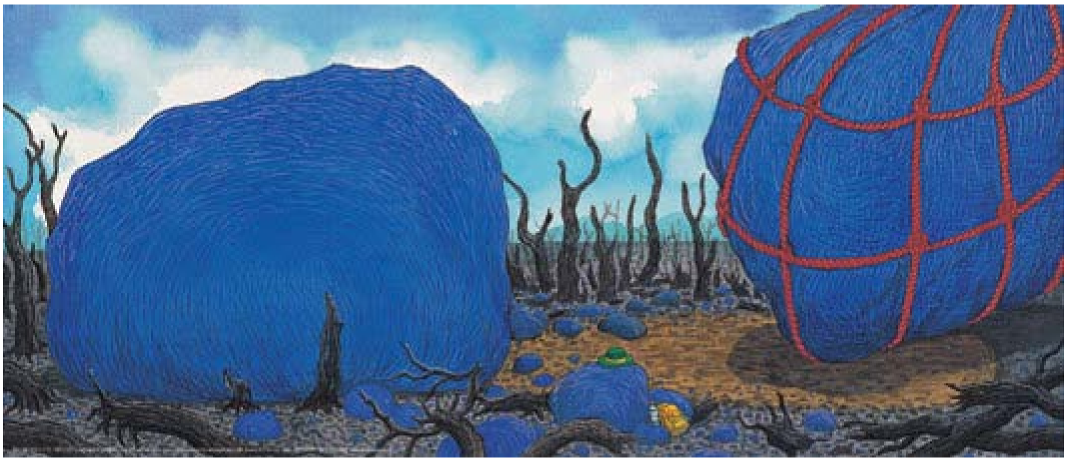

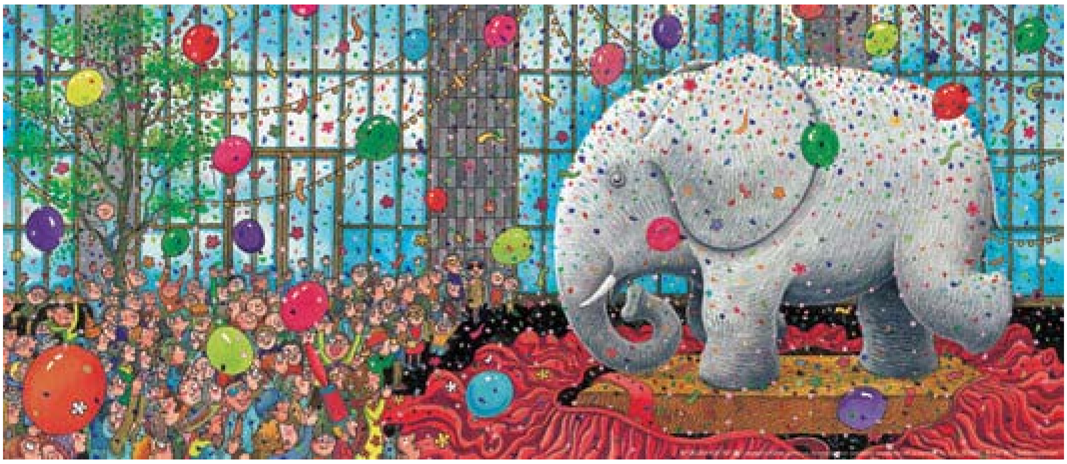

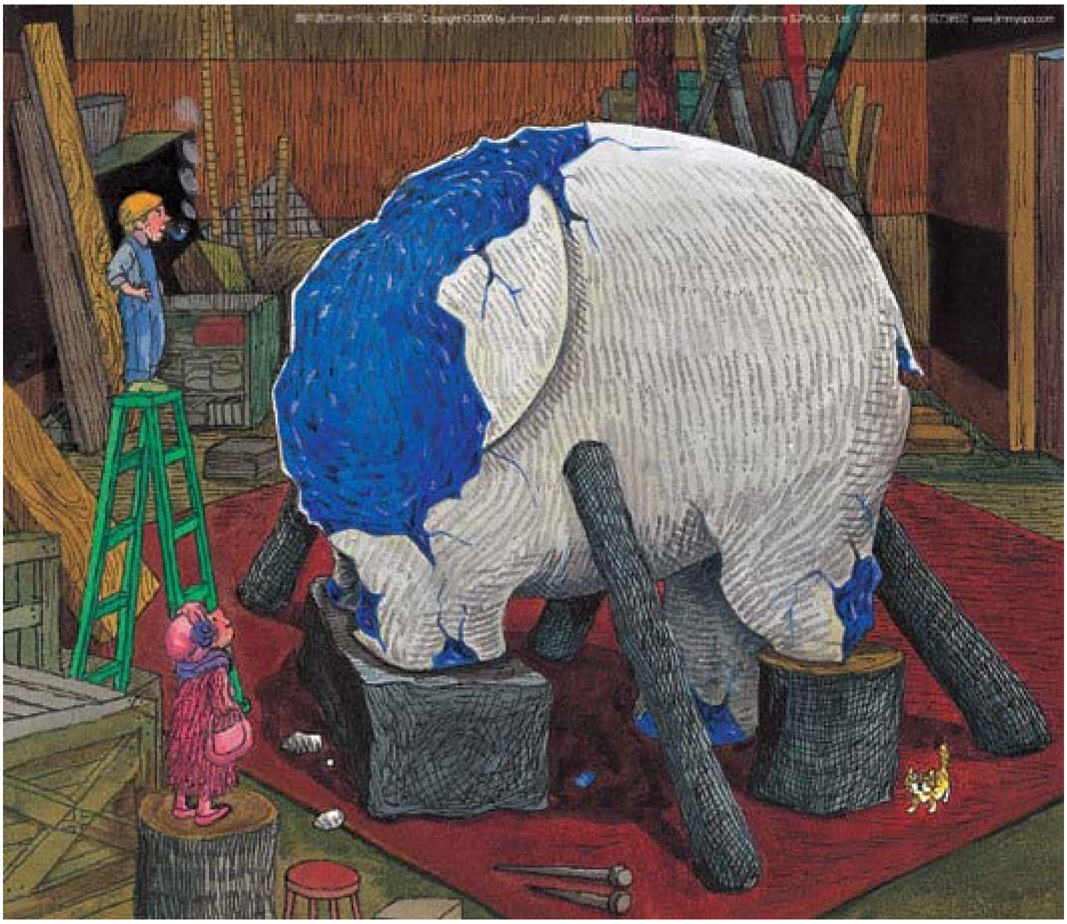

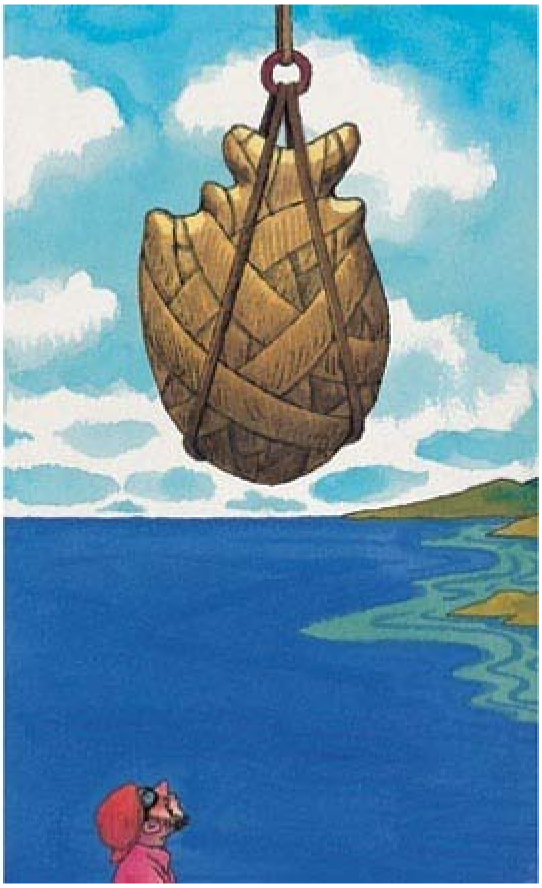

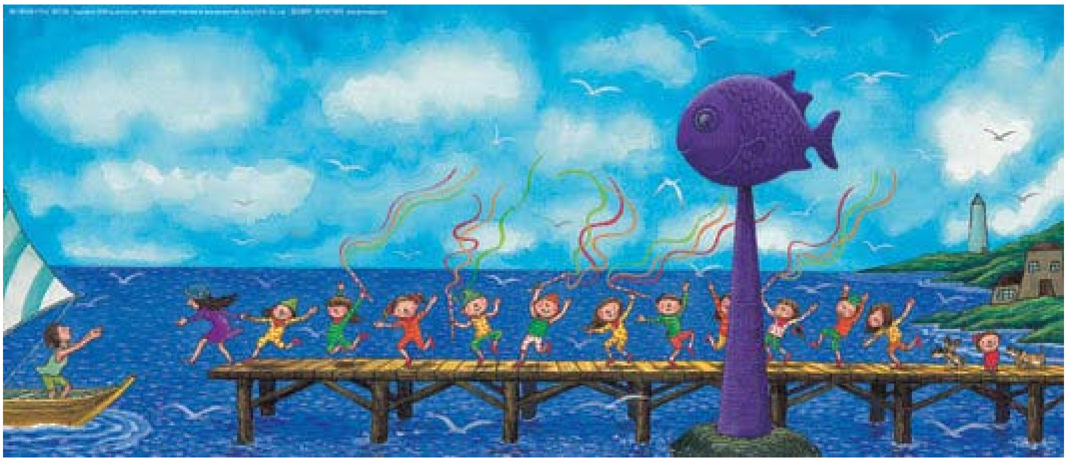

当寂寞以天崩地裂之势袭捲而来， 唯有强烈的思念才能引领它回到想望的地方……

蓝石头静静躺在森林深处，度过了一万年之久。它以为它会永远待在这里，直到地老天荒。但是，一场漫天大火烧毁了森林，美丽的蓝石头被撞裂成两半，一半留在森林里，另一半却被运往城市……

它想回家，回到森林里的家。午夜，一颗蓝色气球飘过它眼前，蓝石头想起森林中的另一半，强大的思念以天崩地裂之势袭来，它瞬间崩毁

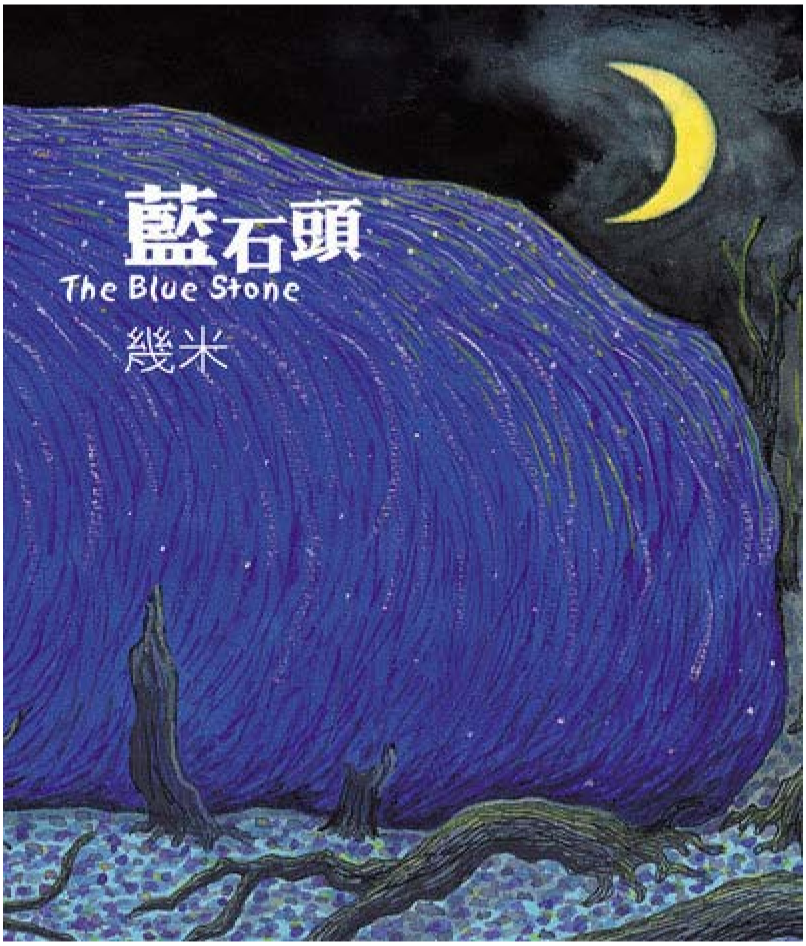

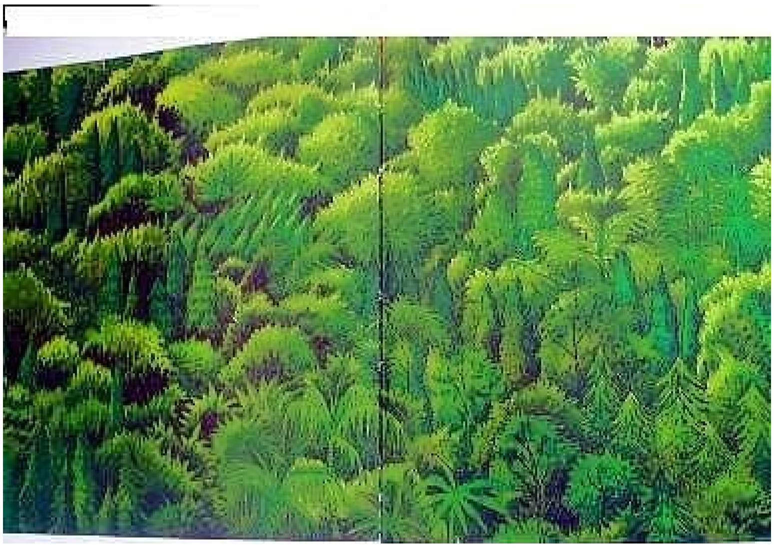

一万年过去了，一千年过去了，
一百年过去了，十年过去了……

蓝石头静静躺在森林深处，它喜欢林中小鸟的鸣唱，
随风飘散的花香，从叶缝透进来的细碎光影
它以为它会永远待在这里

但是，森林失火了

大火延烧数月，从东边烧到西边，从南边烧到北边

浓烟染黑了整个世界然后一切回归空无，
空荡荡的世界里，只剩下一颗光秃秃的黑石头
黑石头静静躺在没有树的森林里，就像是一头失去海洋的鲸

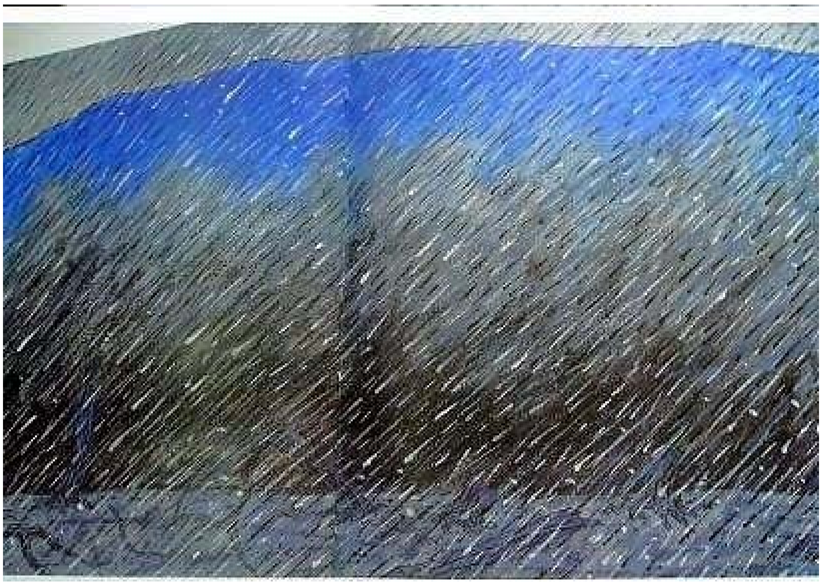

雨季来了，大雨下得又凶又猛，连续下了七七四十九天

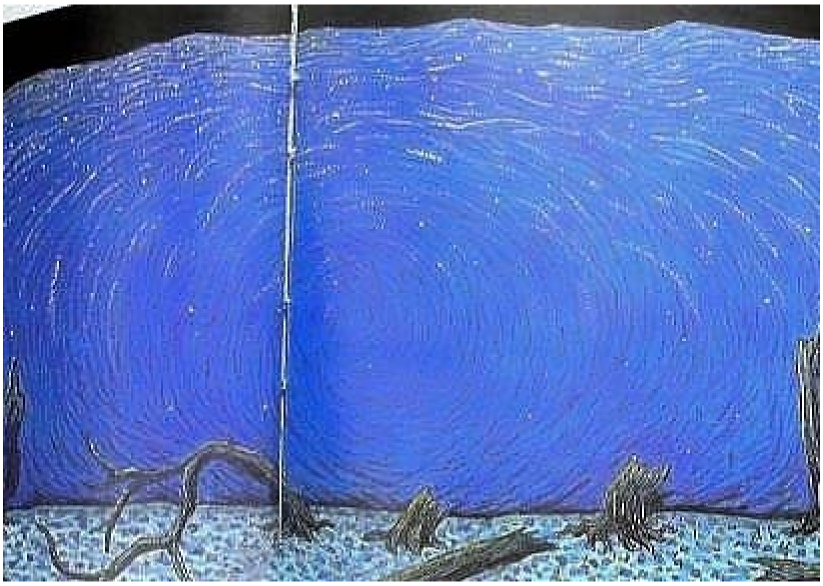

大雨过后，天空渐渐变亮，吹来的风渐渐变透明了

雨水洗去了石上漆黑的灰烬，露头出幽幽放光的美丽蓝色

空荡荡的世界重新出现色彩与旋律，它以为一切都将渐渐恢复旧光
但是它错了......蓝石头做梦也没有想到自己会裂成两半，离开这里

上回书说到：“但是它错了......蓝石头做梦也没有想到自己会裂成两半，离开这里”
才踏上旅程，它的思念就开始了......

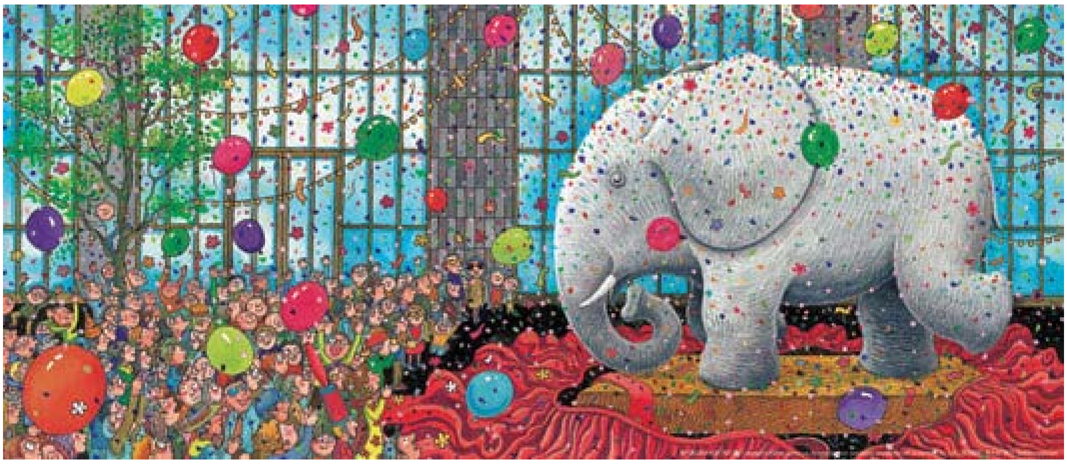

十八个月后,蓝石头被送往遥远的城市
它来到一个喧嚣的拥挤的世界
人们为它赞叹,为它痴狂,在它身边徘徊不去
寒冷的冬夜,一个迷路的小孩泪眼汪汪的问它:
“亲爱的石头大象，你知道我的家在哪吗？”

蓝石头孤独地站在陌生的城市里，看起来好忧伤
它想回家，回到森林里的家
午夜，一颗蓝色气球飘过它眼前，
蓝石头想起森林中的另一半，
强大的思念以天崩地裂之势袭来，它瞬间崩毁

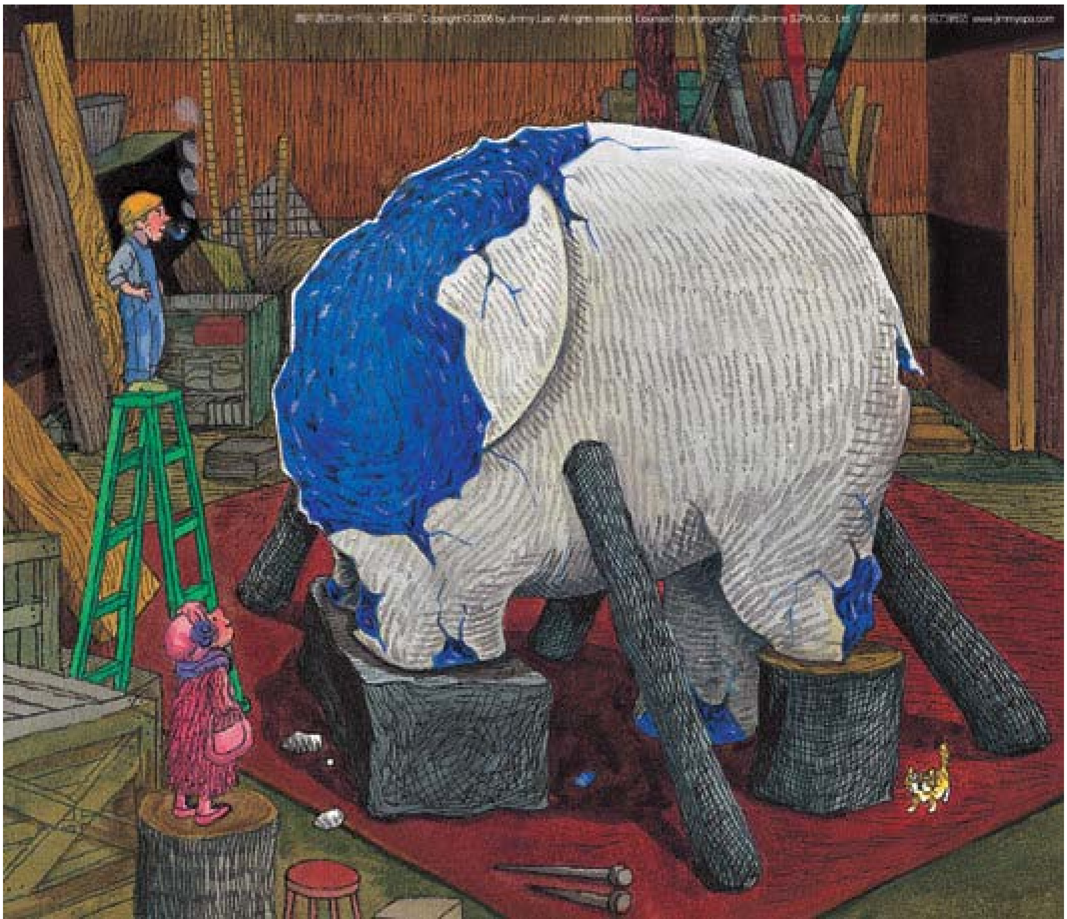

碎裂的时快石块被丢弃，
较完整的那一半卖给了一位有钱的老婆婆
老婆婆请来一位伟大的艺术家，
为她重新打造她的蓝石头

九个月后，蓝石头被送往更遥远的乡镇
它来到老婆婆安详宁静的花园
老婆婆富有善良，它曾经拥有世人羡慕的一切,但是它很寂寞
不管天晴天雨，每个清晨，
老婆婆都会来到花园，坐在蓝石头的身边，对它轻声说话……

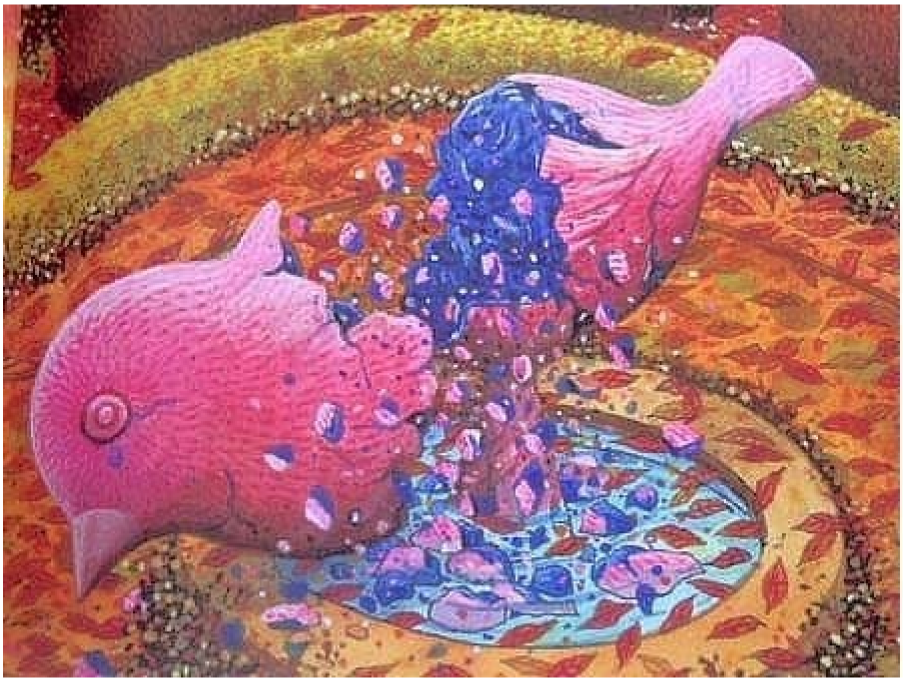

在一个秋风狂舞的早晨，老婆婆还来不及走到它身边，就突然昏倒了
她心爱的蓝色丝巾在风中悠悠飘扬……
它们想回家，回到遥远的家财蓝石头想起它的另一半，
强大的思念以天崩地裂之势袭来，它瞬间崩毁…

一年后，老婆婆远方的外孙，回来整理这座荒废的庭园

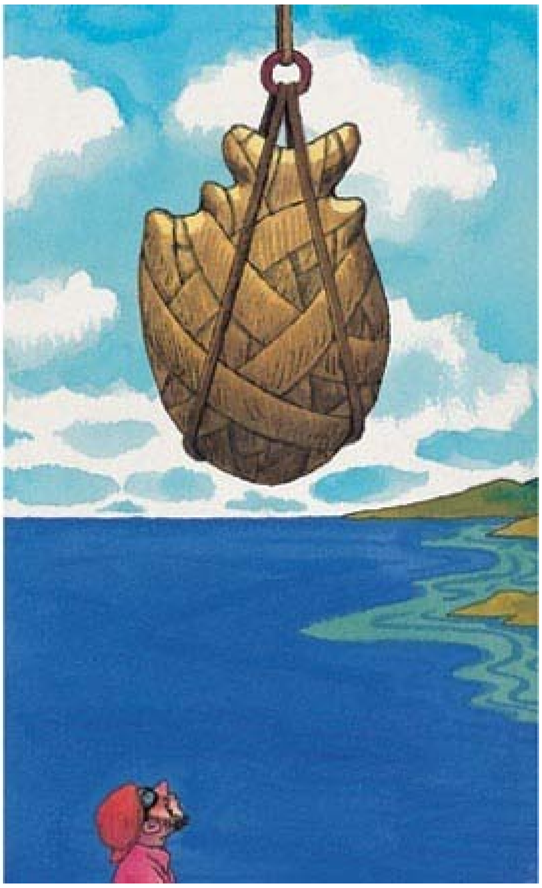

他将破碎的蓝石头，运往老婆婆在远方海边的故乡

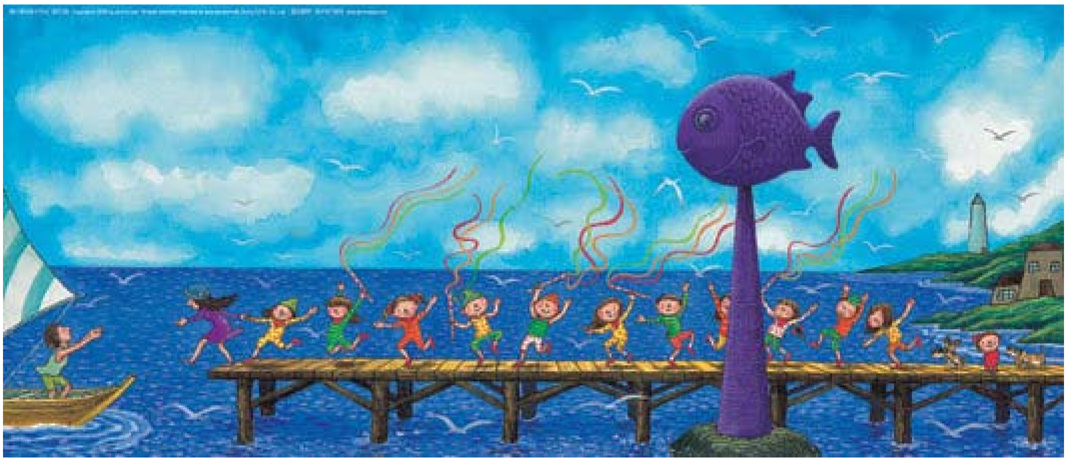

蓝石头钻在热闹的鱼港边，
每天看着渔船快乐的出航，看这渔船快乐的回来
渔港有个女孩天天在码头等待她的恋人，
每次男孩归来，他们总是忘情拥抱，幸福得让人嫉妒

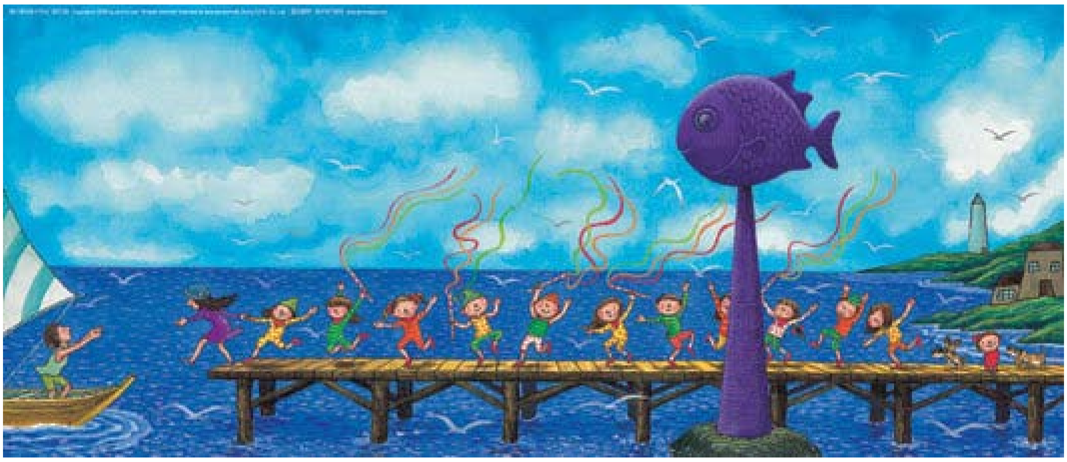

蓝石头钻在热闹的鱼港边，
每天看着渔船快乐的出航，看这渔船快乐的回来
渔港有个女孩天天在码头等待她的恋人，
每次男孩归来，他们总是忘情拥抱，幸福得让人嫉妒

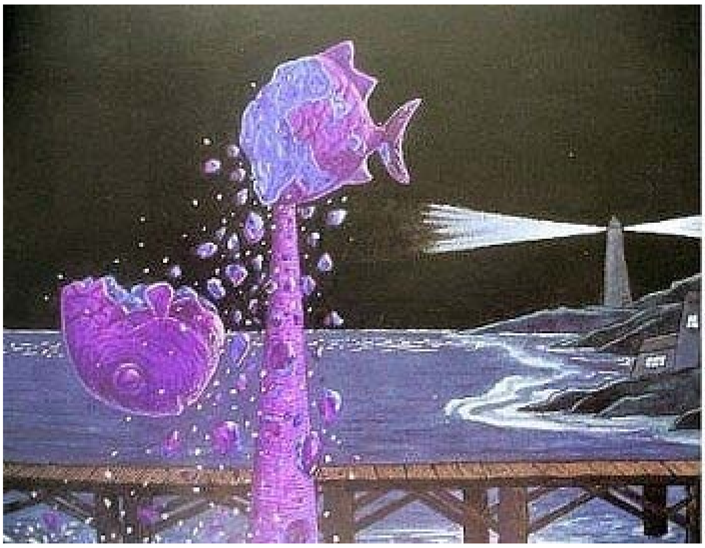

上回书说到：“蓝石头钻在热闹的鱼港边，

每天看着渔船快乐的出航，看这渔船快乐的回来
渔港有个女孩天天在码头等待她的恋人，
每次男孩归来，他们总是忘情拥抱，幸福得让人嫉妒”
有一天，男孩出海后再也没有回来了
女孩依旧天天在码头等待，从日出到日落，从夜晚到天明
浪花排击着礁石，冷风吹袭着它，
蓝石头孤独地望着辽阔的大海……
它想回家，回到温暖的家
一天深夜，女孩的蓝色帽子掉进了大海，蓝石头想起它的另一半，
强大的思念以天甭地裂之势袭来，它再度崩毁……
时间如逝去的流水，
不再有人记得那队不幸的恋人，和沉入海底的蓝石头……
直到有一天，两名探险家发现了蓝石头
它不断的破裂不断的被改造，陪伴过许多伤心寂寞的人，
但它心中的渴望却始终不曾平息
它只想回家，回到森林里的家
它的体积越变越小，但思念却越来越深

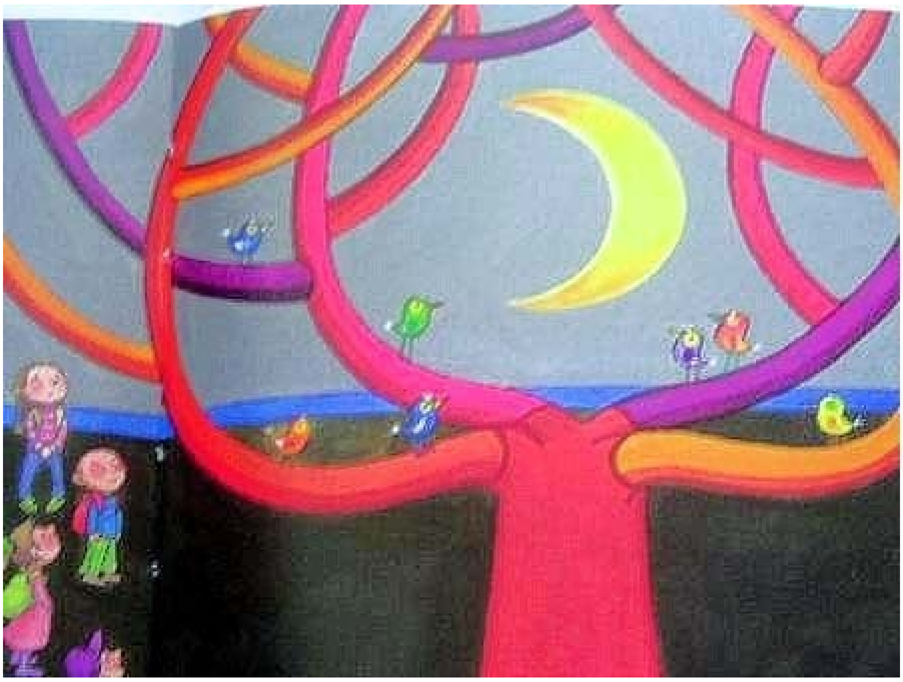

蓝石头静静垂挂在优雅的美术馆里，它是一弯明月
温暖了许多人的心

它忆起它的世界也曾是一片荒芜，慢慢有了一片草原，
有了一片花园，有了几棵小树
慢慢地，蝴蝶来了，小鸟来了，狼来了

它忆起森林里温柔月光照耀的夜晚，
它想念流星雨划过天际的凌晨，它想念热情太阳跃动的午后

它想回家，强烈的思念使它瞬间崩裂……
残破的蓝石头被收购到一个墓碑工厂
没天都有人神情哀凄地来到这里，
为亲爱的人，慎重地挑选最后一块石头
他们的悲伤渐渐渗入它坚硬的内里，
它变得越来越脆弱，越来越易碎……

蓝石头静静站在大地上
有一个忧伤的男人，没天带着一束美丽的玫瑰花，
沉默地站在墓前流泪，他说他会永远思念她……

没有多久，忧伤的男子消失了，
失去玫瑰花和眼泪的墓园渐渐荒芜
蓝石头静静地站在那儿，没有人为它欢呼，
没有人为它喝彩，没有人记住它

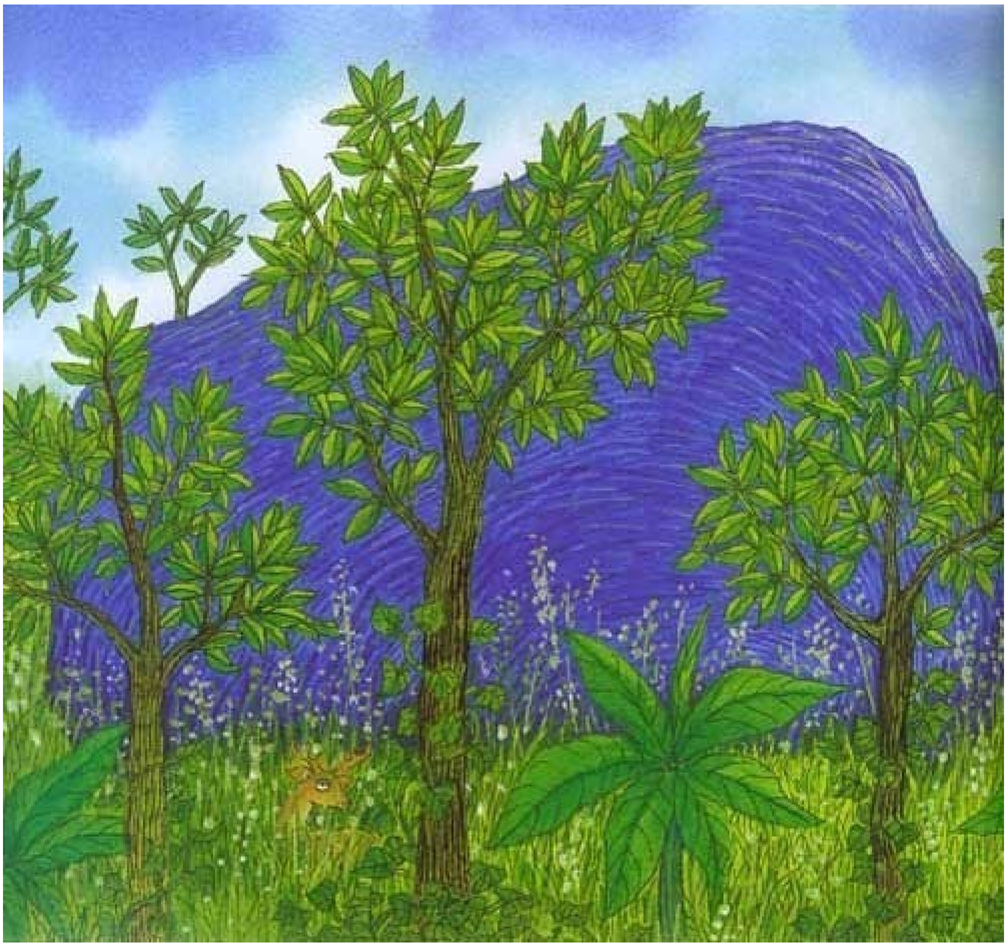

它怀念吹过山峦的煦煦和风，
它怀念滋润大地的细细春雨，
它怀念春天时在身边轻快跳跃的小鹿
它想回家…

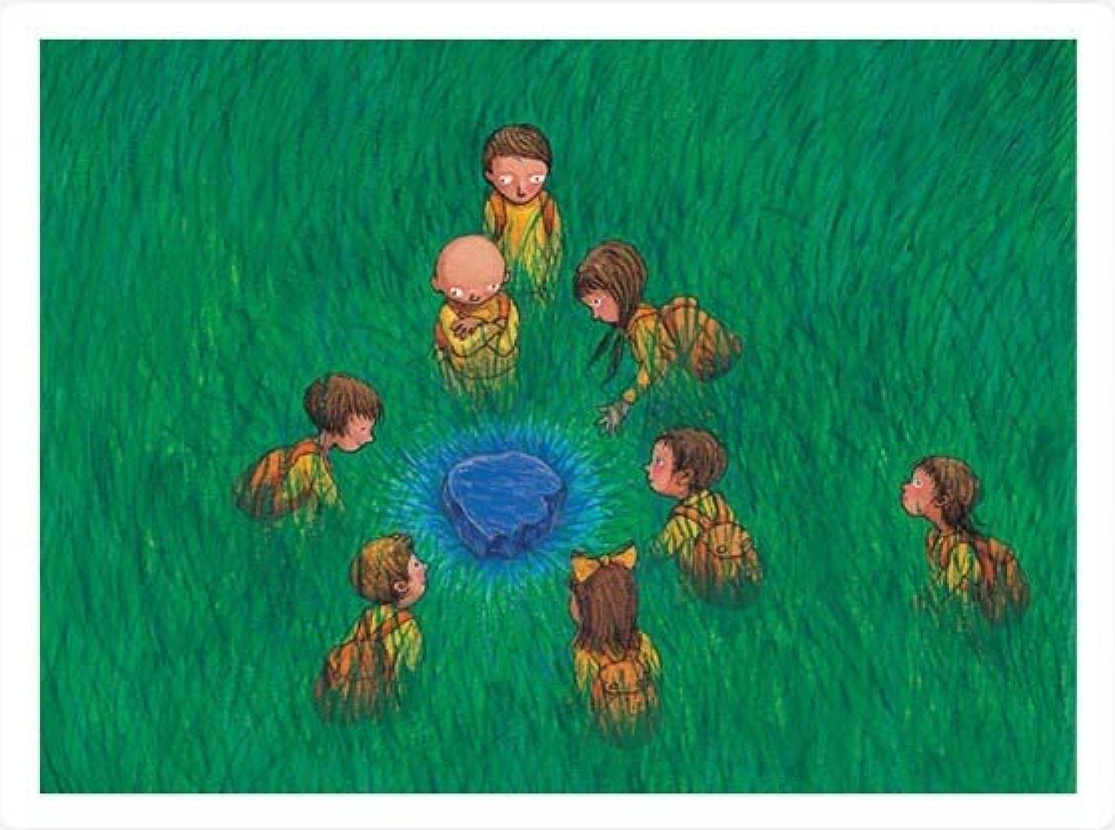

很久以后，一群孤儿院的孩子在郊游途中，
发现微微放光的蓝石头
他们把它带去大胡子叔叔那里，请他为他们刻一只神秘的猫
那群孩子每天都站在窗前，看云看山看很远很远的地方
他们跟蓝石头一样，也在思念一个已经看不见的家

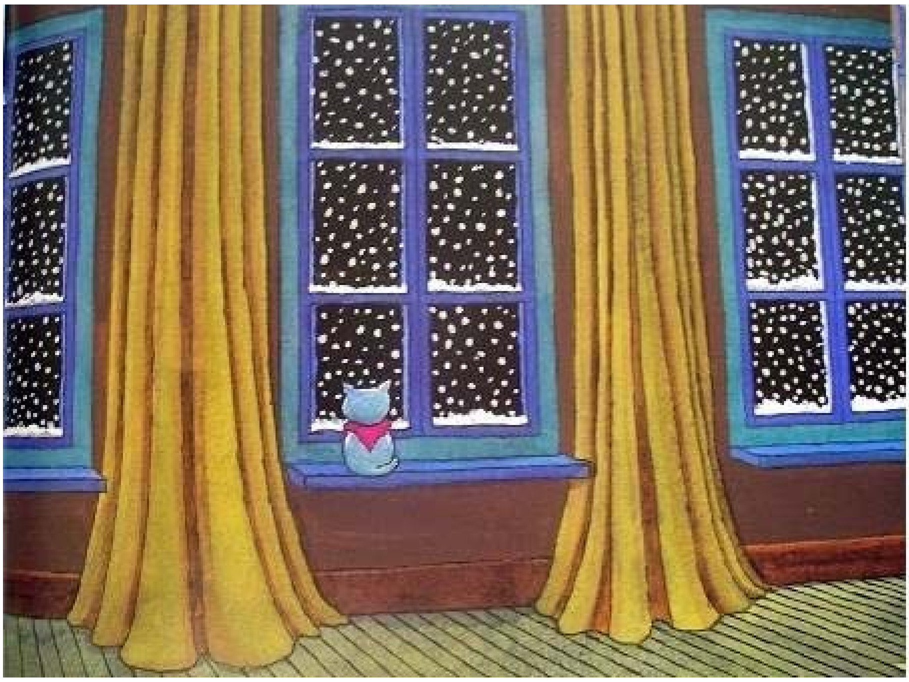

平安夜，圣诞温馨的歌声悠悠飘扬，
没一户人家的窗口都透出温暖的光
它思念雪花飘落的姿态，它思念大雪覆盖的冰冷，
它忧虑它无法再鲜明真确地记住一片叶子的轮廓

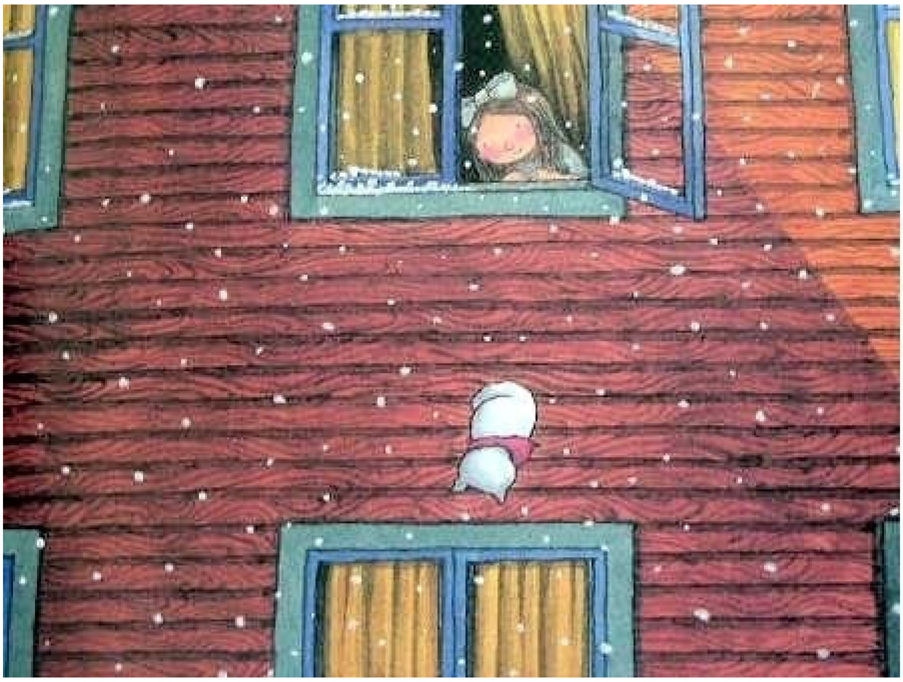

上回书说到：“平安夜，圣诞温馨的歌声悠悠飘扬，
没一户人家的窗口都透出温暖的光
它思念雪花飘落的姿态，它思念大雪覆盖的冰冷，
它忧虑它无法再鲜明真确地记住一片叶子的轮廓”
它想回家……

它不断的破裂，不断地被改造，不断地被珍藏，又不断地被遗弃。
它不在意别人的眼光，它不理会人们的言语，
它只在乎森林里的家，只在乎它的另一半。

暗夜里，一只跛脚的流浪狗，对着月亮发出令人鼻酸的哀鸣
蓝石头离家乡越来越远
它被困在坚硬的石墙里，夜夜听着别人的叹息

监狱里有个女孩天天哭泣，没当月亮升起，
她总会向着天光为自己唱歌
黑暗中悠扬的歌声，好像天上点点闪烁的星光……
它担心自己渐渐遗忘晨雾的气息，
它害怕再也无法看见在天空飞翔的孤鹰，
它忧虑家的记忆会变得愈来愈模糊
黄昏时，它听到一阵熟悉的鸟鸣，
它想起它的另一半，清单的思念让它瞬间崩裂……
他不原放弃希望，一次又一次地梦想飞回遥远的森林，
但路涂漫长，它总是迷失了方向……
蓝石头静静的躺在后山的树林里，
树林跟它遥远的家非常相象，但是它的另一半不在这里

巡回表演的马戏团来到镇上的第四天，
蓝石头被小丑先生捡走了
他将它磨成一颗球，漆上讨人喜欢的颜色

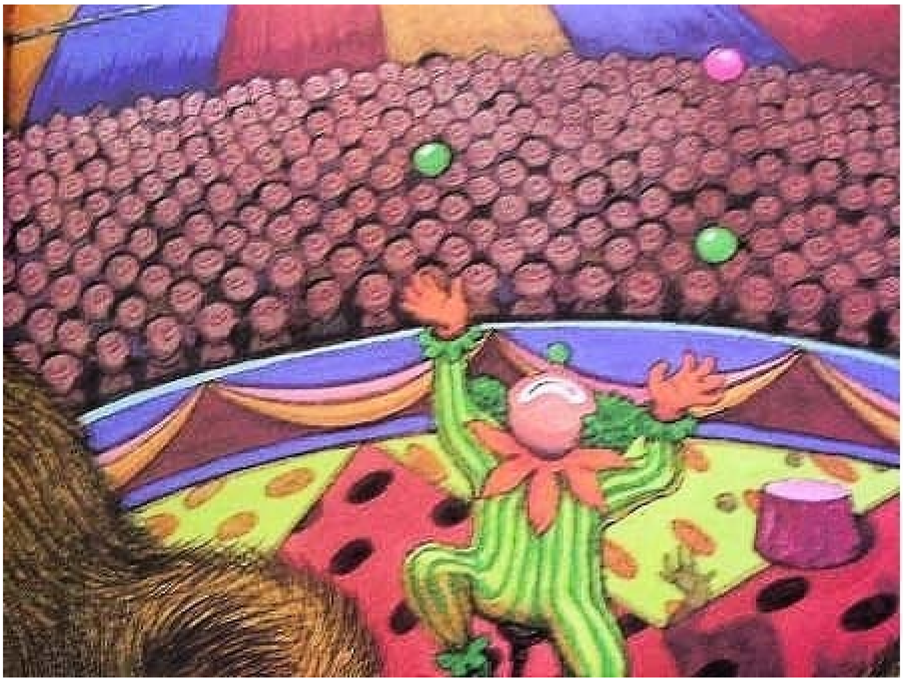

蓝石头开始随着马戏团到处边沿，四处流浪
人们为它鼓掌，为它叫好，欢乐的笑声围绕在它的身边……

在一个闷热的夏夜，它仿佛听见遥远森林里，
传来第一颗苹果掉落的声响
它想回家……
破碎的蓝石头被覆盖在冰冷的雪里，
但它炙热的思念让冬雪早早融化……

小狗衔起蓝石头，把它交给主人
棒球少年将它带回家，像宝贝般地珍藏
山里枫叶转红的那一天，它闻到了秋天熟悉的香气，
它想念群雁南飞的壮观景象，它想念棕熊钻进地洞冬眠的背影
它想回家……

少年将破裂的蓝石头琢磨成一颗美丽的心，送给他的初恋情人
整个世界变成一座美丽的花房，春天的花朵开满了整个山谷

蓝石头紧紧贴在少女胸前，就想是一颗真正幸福的心
她拥有一切，但它却一无所有

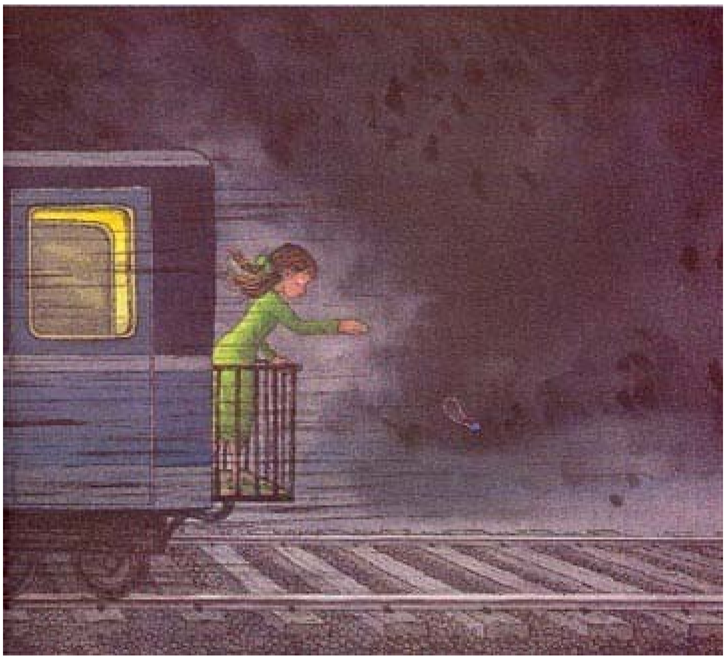

上回书说到："蓝石头紧紧贴在少女胸前，就象是一颗真正幸福的心
她拥有一切，但它却一无所有"
然而青春的爱恋易逝，
伤心的少女轻轻地取下蓝石头，将它抛向远方……

蓝石头静静躺在铁道枕木间，
火车忙碌地来会穿梭，再也没有人将它拾起
它清晰地听到，家在遥远森林中声声呼唤
火车没经过一次，它就快乐的分裂一次
火车没经过一次，它就快乐的分裂一次……

最后，蓝石头变成了一粒沙，一粒几乎看不见的沙
夏风吹来，它随风扬起

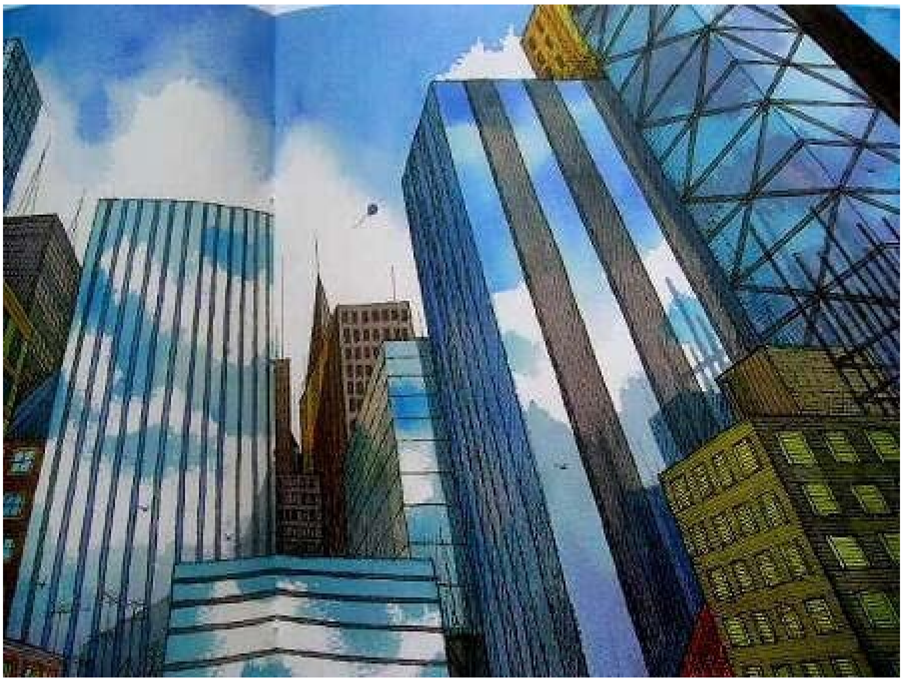

它快速飘过城市的天际

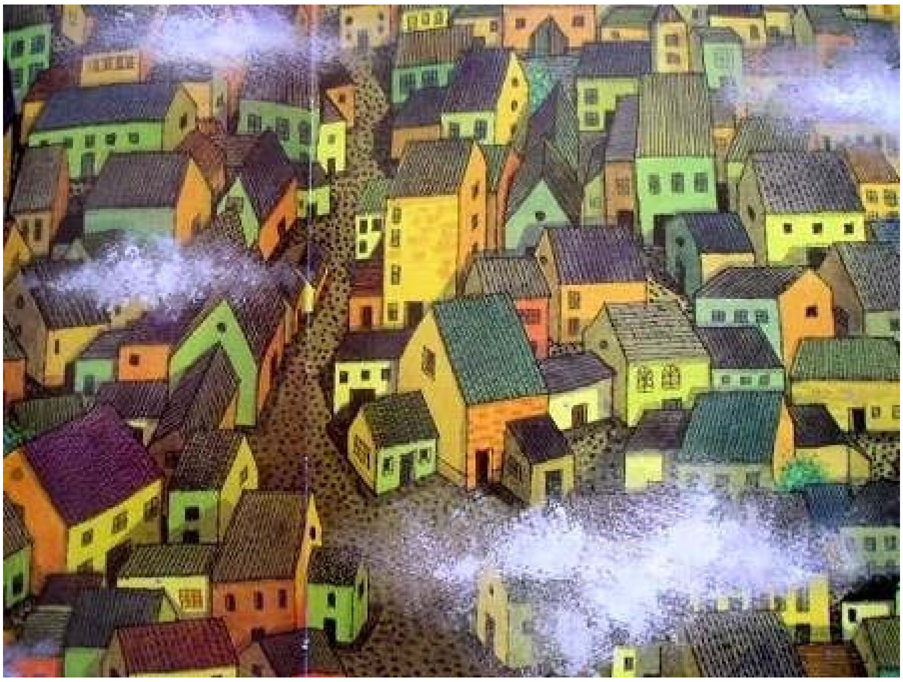

它急急掠过小镇的上空

它循着公路不停地赶路

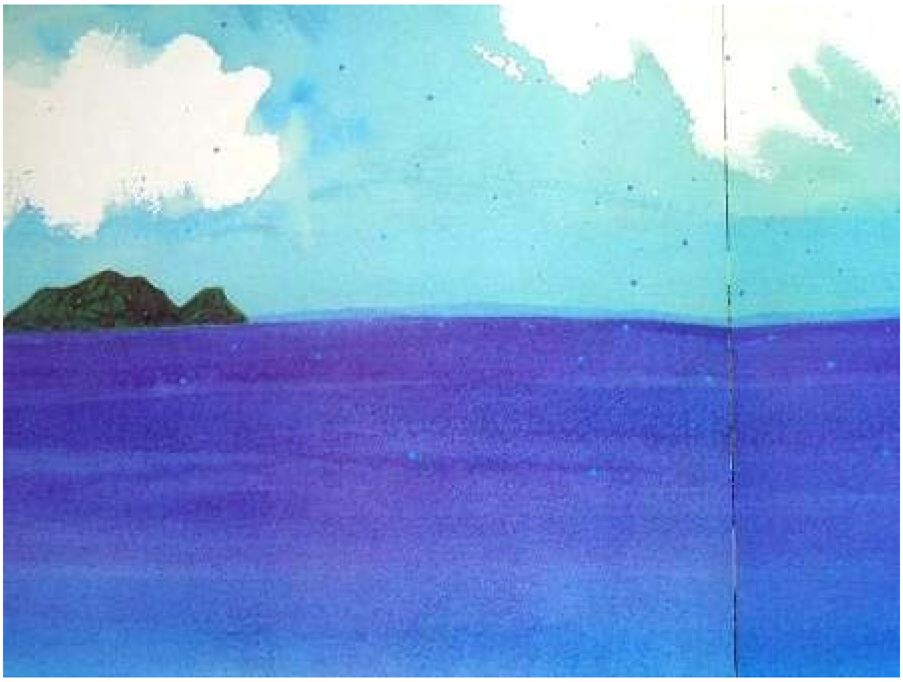

它缓缓飞越一望无际的海洋

它终于回到森林深处，回到另一半的身边

一万年过去了，一千年过去了，
一百年过去了，十年过去了……